

제 22 기

정기주주총회

일 시 : 2020년 03월 18일 (수) 오전 9시

장 소 : SP공간더하기 회의실 15호

(서울시 강남구 테헤란로1길 10, 6층(역삼동, 세경빌딩))



한일네트웍스

목 차

I. 회순	1
II. 의안설명서	3
III. 감사보고서	5
1. 감사의 감사보고서	6
2. 독립된 감사인의 감사보고서	7
IV. 영업보고서	13
1. 회사의 개황	14
2. 영업의 경과 및 성과	19
3. 주요주주 현황	20
4. 모회사, 자회사 및 기업결합 사항 등	20
5. 최근 3년간 영업실적 및 재산상태	21
6. 회사가 대처할 과제	23
7. 이사 및 감사 현황	23
8. 회사, 회사 및 자회사 또는 회사의 자회사의 타회사에 대한 출자현황 -	24
9. 주요채권자 등	24
10. 결산기 후에 생긴 중요한 사실	24
11. 기타 영업에 관한 중요한 사항	24
V. 내부회계관리제도 운영실태보고서	25
VI. 재무제표	27

I. 會 順

會 順

I. 개 회

II. 출석주식수 보고

III. 총회성립 선언

IV. 회의목적사항

1. 보고사항

- 감사의 감사보고
- 영업보고
- 내부회계관리제도 운영실태보고
- 제 22 기 재무제표 보고

2. 부의안건

- 제 1 호 의안 : 이사 선임의 건
- 제 2 호 의안 : 감사 선임의 건
- 제 3 호 의안 : 이사 보수한도 승인의 건
- 제 4 호 의안 : 감사 보수한도 승인의 건

V. 폐 회

II. 議案說明書

議案說明書

- 제 1 호 의안 : 이사 선임의 건

<제 안 설 명>

상법 제 382 조 및 정관 제 35 조에 의거, 이사를 선임하고자 합니다.

♣ 이사후보자 (2 명) : 이재승(사내이사), 강문석(사외이사)

- 제 2 호 의안 : 감사 선임의 건

<제 안 설 명>

상법 제 409 조 및 정관 제 47 조에 의거, 감사를 선임하고자 합니다.

♣ 감사후보자 (1 명) : 김재덕(상근감사)

- 제 3 호 의안 : 이사 보수한도 승인의 건

<제 안 설 명>

상법 제 388 조 및 정관 제 39 조에 의거, 제 23 기(2020 년도)의 이사보수한도를 승인 받고자 하며, 구체적인 지급 방법은 이사회가 위임받고자 합니다

- 제 4 호 의안 : 감사 보수한도 승인의 건

<제 안 설 명>

상법 제 415 조 및 정관 제 51 조에 의거, 제 23 기(2020 년도)의 감사보수한도를 승인 받고자 하며, 구체적인 지급 방법은 이사회가 위임받고자 합니다.

Ⅲ. 監査報告書

1. 감사의 감사보고서

본 감사는 제 22 기 사업연도(2019년 1월 1일부터 2019년 12월 31일까지)의 회계 및 업무에 대한 감사를 실시하고 그 결과를 다음과 같이 보고합니다.

1. 감사방법의 개요

회계감사를 위하여 회계에 관한 장부와 관계서류를 열람하고 재무제표, 연결재무제표 및 동부속명세서를 검토하였으며, 재무제표 작성 및 공정한 표시와 관련된 내부통제를 고려하여 필요하다고 인정되는 경우, 대조·실사·입회·조회·기타 적절한 감사절차를 적용하였습니다.

업무감사를 위하여 이사회 및 기타 중요한 회의에 출석하고 필요하다고 인정되는 경우 이사로부터 영업에 관한 보고를 받았으며, 중요한 업무에 관한 서류를 열람하고 그 내용을 검토하는 등 적절한 방법을 사용하였습니다.

2. 재무상태표, 연결재무상태표 및 포괄손익계산서, 연결포괄손익계산서에 관한 사항

재무상태표, 연결재무상태표와 포괄손익계산서, 연결포괄손익계산서는 법령 및 정관에 따라 회사의 재산 및 손익상태를 적정하게 표시하고 있습니다.

3. 이익잉여금처분계산서에 관한 사항

이익잉여금처분계산서는 법령 및 정관에 따라 적합하게 작성되어 있습니다.

4. 영업보고서에 관한 사항

영업보고서는 법령 및 정관에 따라 회사의 상황을 정확하게 표시하고 있습니다.

2020년 3월 18일

한 일 네 트 워크 스 주 식 회 사

監 事 홍 순 보

2. 독립된 감사인의 감사보고서

1) 연결기준

한일네트웍스 주식회사

주주 및 이사회 귀중

감사의견

우리는 한일네트웍스 주식회사와 그 종속기업(이하 "연결회사")의 연결재무제표를 감사하였습니다. 해당 연결재무제표는 2019년 12월31일과 2018년 12월 31일 현재의 연결재무상태표, 동일로 종료되는 양 보고기간의 연결포괄손익계산서, 연결자본변동표, 연결현금흐름표 그리고 유의적인 회계정책의 요약을 포함한 연결재무제표의 주석으로 구성되어 있습니다.

우리의 의견으로는 별첨된 연결회사의 연결재무제표는 연결회사의 2019년 12월 31일과 2018년 12월 31일 현재의 연결재무상태와 동일로 종료되는 양 보고기간의 연결재무성과 및 연결현금흐름을 한국채택국제회계기준에 따라, 중요성의 관점에서 공정하게 표시하고 있습니다

감사의견 근거

우리는 대한민국의 회계감사기준에 따라 감사를 수행하였습니다. 이 기준에 따른 우리의 책임은 이 감사보고서의 연결재무제표감사에 대한 감사인의 책임 단락에 기술되어 있습니다. 우리는 연결재무제표감사와 관련된 대한민국의 윤리적 요구사항에 따라 회사로부터 독립적이며, 그러한 요구사항에 따른 기타의 윤리적 책임들을 이행하였습니다. 우리가 입수한 감사증거가 감사의견을 위한 근거로서 충분하고 적합하다고 우리는 믿습니다.

연결재무제표에 대한 경영진과 지배기구의 책임

경영진은 한국채택국제회계기준에 따라 이 연결재무제표를 작성하고 공정하게 표시할 책임이

있으며, 부정이나 오류로 인한 중요한 왜곡표시가 없는 연결재무제표를 작성하는데 필요하다고 결정한 내부통제에 대해서도 책임이 있습니다.

경영진은 연결재무제표를 작성할 때, 연결회사의 계속기업으로서의 존속능력을 평가하고 해당되는 경우, 계속기업 관련 사항을 공시할 책임이 있습니다. 그리고 경영진이 기업을 청산하거나 영업을 중단할 의도가 없는 한, 회계의 계속기업전제의 사용에 대해서도 책임이 있습니다.

지배기구는 연결회사의 재무보고절차의 감시에 대한 책임이 있습니다.

연결재무제표 감사에 대한 감사인의 책임

우리의 목적은 연결회사의 연결재무제표에 전체적으로 부정이나 오류로 인한 중요한 왜곡표시가 없는지에 대하여 합리적인 확신을 얻어 우리의 의견이 포함된 감사보고서를 발행하는 데 있습니다. 합리적인 확신은 높은 수준의 확신을 의미하나, 감사기준에 따라 수행된 감사가 항상 중요한 왜곡표시를 발견한다는 것을 보장하지는 않습니다. 왜곡표시는 부정이나 오류로부터 발생할 수 있으며, 왜곡표시가 연결재무제표를 근거로 하는 이용자의 경제적 의사결정에 개별적으로 또는 집합적으로 영향을 미칠 것이 합리적으로 예상되면, 그 왜곡표시는 중요하다고 간주됩니다.

감사기준에 따른 감사의 일부로서 우리는 감사의 전 과정에 걸쳐 전문가적 판단을 수행하고 전문가적 의구심을 유지하고 있습니다. 또한, 우리는:

- 부정이나 오류로 인한 재무제표의 중요 왜곡표시위험을 식별하고 평가하며 그러한 위험에 대응하는 감사절차를 설계하고 수행합니다. 그리고 감사의견의 근거로서 충분하고 적합한 감사 증거를 입수합니다. 부정은 공모, 위조, 의도적인 누락, 허위진술 또는 내부통제 무력화가 개입될 수 있기 때문에 부정으로 인한 중요한 왜곡표시를 발견하지 못할 위험은 오류로 인한 위험보다 큽니다.

- 상황에 적합한 감사절차를 설계하기 위하여 감사와 관련된 내부통제를 이해합니다. 그러나 이는 내부통제의 효과성에 대한 의견을 표명하기 위한 것이 아닙니다.

- 재무제표를 작성하기 위하여 경영진이 적용한 회계정책의 적합성과 경영진이 도출한 회계추정치와 관련 공시의 합리성에 대하여 평가합니다.

- 경영진이 사용한 회계의 계속기업전제의 적절성과, 입수한 감사증거를 근거로 계속기업으로서의 존속능력에 대하여 유의적 의문을 초래할 수 있는 사건이나, 상황과 관련된 중요한 불확실성이 존재하는지 여부에 대하여 결론을 내립니다. 중요한 불확실성이 존재한다고 결론을 내리는 경우, 우리는 재무제표의 관련 공시에 대하여 감사보고서에 주의를 환기시키고, 이들 공

시가 부적절한 경우 의견을 변형시킬 것을 요구받고 있습니다. 우리의 결론은 감사보고서일까 지 입수된 감사증거에 기초하나, 미래의 사건이나 상황이 회사의 계속기업으로서 존속을 중단시킬 수 있습니다.

· 공시를 포함한 재무제표의 전반적인 표시와 구조 및 내용을 평가하고, 재무제표의 기초가 되는 거래와 사건을 재무제표가 공정한 방식으로 표시하고 있는지 여부를 평가합니다.

· 연결재무제표에 대한 의견을 표명하기 위해 기업의 재무정보 또는 그룹내의 사업 활동과 관련된 충분하고 적합한 감사증거를 입수합니다. 우리는 그룹감사의 지휘, 감독 및 수행에 대한 책임이 있으며 감사의견에 대한 전적인 책임이 있습니다.

우리는 여러 가지 사항들 중에서 계획된 감사범위와 시기 그리고 감사 중 식별된 유의적 내부 통제 미비점 등 유의적인 감사의 발견사항에 대하여 지배기구와 커뮤니케이션합니다.

또한, 우리는 독립성 관련 윤리적 요구사항들을 준수하고, 우리의 독립성 문제와 관련된다고 판단되는 모든 관계와 기타사항들 및 해당되는 경우 관련 제도적 안전장치를 지배기구와 커뮤니케이션한다는 진술을 지배기구에게 제공합니다.

이 감사보고서의 근거가 된 감사를 실시한 업무수행이사는 권현복입니다.

2020년 3월 10일

신 한 회 계 법 인

대 표 이 사 최 종 만

2) 별도기준

한일네트웍스 주식회사

주주 및 이사회 귀중

감사의견

우리는 한일네트웍스 주식회사의 재무제표를 감사하였습니다. 해당 재무제표는 2019년 12월 31일과 2018년 12월 31일 현재의 재무상태표, 동일로 종료되는 양 보고기간의 포괄손익계산서, 자본변동표, 현금흐름표 그리고 유의적인 회계정책의 요약을 포함한 재무제표의 주석으로 구성되어 있습니다.

우리의 의견으로는 별첨된 회사의 재무제표는 회사의 2019년 12월 31일과 2018년 12월 31일 현재의 재무상태와 동일로 종료되는 양 보고기간의 재무성과 및 현금흐름을 한국채택국제회계기준에 따라, 중요성의 관점에서 공정하게 표시하고 있습니다.

감사의견 근거

우리는 대한민국의 회계감사기준에 따라 감사를 수행하였습니다. 이 기준에 따른 우리의 책임은 이 감사보고서의 재무제표감사에 대한 감사인의 책임 단락에 기술되어 있습니다. 우리는 재무제표감사와 관련된 대한민국의 윤리적 요구사항에 따라 회사로부터 독립적이며, 그러한 요구사항에 따른 기타의 윤리적 책임들을 이행하였습니다. 우리가 입수한 감사증거가 감사의견을 위한 근거로서 충분하고 적합하다고 우리는 믿습니다.

재무제표에 대한 경영진과 지배기구의 책임

경영진은 한국채택국제회계기준에 따라 이 재무제표를 작성하고 공정하게 표시할 책임이 있으며, 부정이나 오류로 인한 중요한 왜곡표시가 없는 재무제표를 작성하는데 필요하다고 결정한 내부통제에 대해서도 책임이 있습니다.

경영진은 재무제표를 작성할 때, 회사의 계속기업으로서의 존속능력을 평가하고 해당되는 경우, 계속기업 관련 사항을 공시할 책임이 있습니다. 그리고 경영진이 기업을 청산하거나 영업을 중

단할 의도가 없는 한, 회계의 계속기업전제의 사용에 대해서도 책임이 있습니다.

지배기구는 회사의 재무보고절차의 감시에 대한 책임이 있습니다.

재무제표 감사에 대한 감사인의 책임

우리의 목적은 회사의 재무제표에 전체적으로 부정이나 오류로 인한 중요한 왜곡표시가 없는 지에 대하여 합리적인 확신을 얻어 우리의 의견이 포함된 감사보고서를 발행하는데 있습니다. 합리적인 확신은 높은 수준의 확신을 의미하나, 감사기준에 따라 수행된 감사가 항상 중요한 왜곡표시를 발견한다는 것을 보장하지는 않습니다. 왜곡표시는 부정이나 오류로부터 발생할 수 있으며, 왜곡표시가 재무제표를 근거로 하는 이용자의 경제적 의사결정에 개별적으로 또는 집합적으로 영향을 미칠 것이 합리적으로 예상되면, 그 왜곡표시는 중요하다고 간주됩니다.

감사기준에 따른 감사의 일부로서 우리는 감사의 전 과정에 걸쳐 전문가적 판단을 수행하고 전문가적 의구심을 유지하고 있습니다. 또한, 우리는:

- 부정이나 오류로 인한 재무제표의 중요 왜곡표시위험을 식별하고 평가하며 그러한 위험에 대응하는 감사절차를 설계하고 수행합니다. 그리고 감사의견의 근거로서 충분하고 적합한 감사 증거를 입수합니다. 부정은 공모, 위조, 의도적인 누락, 허위 진술 또는 내부통제 무력화가 개입될 수 있기 때문에 부정으로 인한 중요한 왜곡표시를 발견하지 못할 위험은 오류로 인한 위험보다 큽니다.
- 상황에 적합한 감사절차를 설계하기 위하여 감사와 관련된 내부통제를 이해합니다. 그러나 이는 내부통제의 효과성에 대한 의견을 표명하기 위한 것이 아닙니다.
- 재무제표를 작성하기 위하여 경영진이 적용한 회계정책의 적합성과 경영진이 도출한 회계추정치와 관련 공시의 합리성에 대하여 평가합니다.
- 경영진이 사용한 회계의 계속기업전제의 적절성과, 입수한 감사증거를 근거로 계속기업으로서의 존속능력에 대하여 유의적 의문을 초래할 수 있는 사건이나, 상황과 관련된 중요한 불확실성이 존재하는지 여부에 대하여 결론을 내립니다. 중요한 불확실성이 존재한다고 결론을 내리는 경우, 우리는 재무제표의 관련 공시에 대하여 감사보고서에 주의를 환기시키고, 이들 공시가 부적절한 경우 의견을 변형시킬 것을 요구받고 있습니다. 우리의 결론은 감사보고서일까지 입수된 감사증거에 기초하나, 미래의 사건이나 상황이 회사의 계속기업으로서 존속을 중단시킬 수 있습니다.
- 공시를 포함한 재무제표의 전반적인 표시와 구조 및 내용을 평가하고, 재무제표의 기초가 되는 거래와 사건을 재무제표가 공정한 방식으로 표시하고 있는지 여부를 평가합니다.

우리는 여러 가지 사항들 중에서 계획된 감사범위와 시기 그리고 감사 중 식별된 유의적 내부통제 미비점 등 유의적인 감사의 발견사항에 대하여 지배기구와 커뮤니케이션합니다.

또한, 우리는 독립성 관련 윤리적 요구사항들을 준수하고, 우리의 독립성 문제와 관련된다고 판단되는 모든 관계와 기타사항들 및 해당되는 경우 관련 제도적 안전장치를 지배기구와 커뮤니케이션한다는 진술을 지배기구에게 제공합니다.

이 감사보고서의 근거가 된 감사를 실시한 업무수행이사는 권현복입니다.

2020년 3월 10일

신 한 회 계 법 인
대 표 이 사 최 종 만

IV. 營業報告書

1. 회사의 개황

1) 회사의 목적사업

1. 소프트웨어 개발, 판매, 임대업에 관한 사업
2. 정보화 구축사업
3. 별정통신사업, 부가통신사업
4. 임대업 및 전대업
5. 네트워크 및 관련 시스템 매니지먼트사업
6. 인터넷콘텐츠 제작 및 서비스 사업
7. 통신 및 컴퓨터 하드웨어 개발, 제조 및 판매 및 임대업과 관련 기술 용역업
8. 통신판매업
9. 정보시스템 컨설팅에 관한 사업
10. 정보처리 수탁관리에 관한 사업
11. 정보통신업무 제공에 관한 사업
12. 전기공사, 기계설비, 정보통신 공사 및 소방시설공사에 관한 사업
13. 이동통신 시스템운영에 관한 사업
14. 유선방송 운영 및 프로그램 공급에 관한 사업
15. 교육훈련 서비스에 관한 사업
16. 사회교육시설 및 복지시설에 관한 사업
17. 인력공급 및 고용알선에 관한 사업
18. 콜센터 및 텔레마케팅 서비스에 관한 사업
19. 국내외 무역 및 통관업
20. 광고 대행업 및 광고물 개발, 제작, 판매업
21. 인쇄 출판업 및 판매, 촉진사업
22. 센서부품 제조 및 자동제어 관련업
23. 사무자동화, 빌딩자동화 시스템 구축 및 서비스에 관한 사업
24. 관광위락 및 요식업
25. 2차전지 판매사업
26. 항만운송사업, 항만시설 유지 관리업

27. 항공운송 주선업, 항공운송사업, 항공화물 운송대리점업, 상업서류송달업
28. 포장사업
29. 화물자동차운수사업(운송사업, 운송주선사업, 운송가맹사업), 자동차대여사업
30. 해상운송사업, 해상화물운송주선업, 해운대리점업
31. 화물터미널사업, 복합운송 주선업
32. 주차장 운영업 등 운송관련 서비스업
33. 이사화물운송사업
34. 도매, 소매업(유통업)
35. 물류, 도매배송업
36. 위 각호에 관련한 부대사업 일체

2) 중요한 사업의 내용

○ DSC사업부

스마트컨버전스(Smart Convergence) 사업의 일환으로 물리적인 공간에 디지털기기, 유무선 네트워크, 소프트웨어 등 다양한 첨단 IT기술을 적용하여 제공하는 '융복합형 IT 비즈니스 모델'로서 컨택센터, 오피스, 도서관, 박물관, 복합쇼핑몰 등 적용 범위가 점차 확대되는 사업부문이며, '기업의 고객 접점 역할을 하는 컨택센터'에 융복합형 IT기술을 접목하여 제공하는 ASP사업과 솔루션사업을 주로 운영하고 있습니다.

컨택센터 ASP는 인력을 제외한 컨택센터 업무용 시설을 구축하여 기업고객에게 제공하는 것으로서, 기업고객은 컨택센터를 직접 구축 시 투자되는 큰 비용과 시설 운영에 필요한 전문 인력의 고용 없이 'ASP서비스 계약' 만으로 전문적인 컨택센터 서비스를 받을 수 있는 장점이 있습니다.

특히 금융 분야에서는 초기 외국계 회사에 한정하여 ASP서비스를 선호하였으나, 근래에는 국내 금융 부문과 다른 산업 부문도 초기 도입 비용을 절감하고, 기술력 부재에 의한 시행착오와 외부 환경의 급격한 변화에 대응하고자 자체 구축 보다 ASP서비스를 받는 것을 선호하는 회사가 증가하고 있는 실정입니다.

○ SM사업부

IDC센터는 계열사 및 외부 고객사들을 대상으로 인터넷 데이터센터 서비스를 제공하고 있습니다. 다년간의 운영 노하우를 바탕으로 효율적인 관리를 이루어 고객에게 지속적인 경쟁력 있는 서비스를 제공하고 있습니다.

SM사업은 계열사 전체의 시스템 개발, 프로젝트, 유지보수를 중심으로 사업을 전개하고 있으며, 주요 유지보수 대상은 전사적 자원관리시스템(ERP), 그룹웨어, 전자전표(e-Accounting), 인사시스템, 위치기반의 차량관제서비스, 출하자동화 시스템 등입니다.

○ SS사업부

시스템사업에서는 기업에서 사업을 영위하는데 필요한 IT 장비 및 솔루션을 공급하고 있으며 노트북과 주변기기 그리고 일부 가전제품의 유통사업을 진행하고 있습니다.

세계적 컴퓨터 기업인 Dell EMC와 공인 협력관계를 체결하여 공공기관을 포함한 다양한 분야의 기업고객을 대상으로 PC, 워크스테이션, 서버, 저장장치 등의 판매·구축 및 유지보수사업을 진행하고 있습니다. Dell이 세계 최고의 스토리지 업체 EMC를 인수함에 따라 기존 서버 및 워크스테이션 공급 외에 본격적으로 스토리지 사업을 진행하고 있으며, 특히 OEM 전문 파트너로서 다양한 OEM 고객들에게 활발하게 제품을 공급하고 있습니다.

유통사업에서는 전문적인 유통채널과 온라인 마켓을 통해서 노트북과 주변기기 그리고 일부 가전제품 등을 판매하고 있습니다. Client 제품 유통 전문인력이 안정적인 매출을 만들어 가고 있으며, 향후 이익 증대에도 기여할 예정입니다. 현재 유통 중인 장비들 외에 지속적으로 새로운 아이템 발굴을 위해 노력 중에 있습니다.

○ 보안사업부문

2019년이 당사 보안사업역량을 확대하여 국내 네트워크 보안 시장에 보안 전문 기업으로 위상을 확보하는 해였다면, 2020년에는 보안장비의 단순 납품 및 설치뿐만 아니라 유/무선 보안 아키텍처 설계 및 구축, 보안 취약점 진단 및 침해사고대응, 디지털포렌식, 지능적 보안위협 및 랜섬웨어 대응 등 보다 전문적인 기술역량을 강화하여 기술력 중심의 보안전문 사업자로 자리매김하고자 합니다. 또한 4차 산업혁명의 핵심 기술인 블록체인과 AI를 활용한 보안솔루션 및 관련 비즈니스를 적극 검토할 계획이며, 이를 미래의 성장 아이템으로 지속 발굴해 나갈 계획입니다.

2020년 주요사업 전략 방향은 다음과 같습니다. 첫째, 총판사업을 고도화하여 양적·질적으로 성장시키고자 합니다. 현재 7개의 총판십을 확보하고 있으며, 7개의 총판 모두 국내·외 유수의 선두업체들입니다. 둘째, 2019년에 새로 발굴한 RSA와 RUCKUS의 사업성과를 제고하는 것입니다. 세번째는 네트워크 보안의 기술 역량을 지속적으로 강화하여 방화벽, 차세대방화벽, VPN, IPS 등을 넘어 ATP, SIEM, Secure Access 등 보안 기술 역량을 한단계 더 업그레이드 하는 것입니다.

3) 사업장 현황

사업장 구분	주요 사업	소재지
본사	DSC사업, SM사업, SS사업, 보안사업	서울시 강남구 강남대로 330 우덕빌딩 13층
서교오피스	DSC사업 (컨택센터사업), 보안사업	서울시 마포구 양화로8길 9 우리빌딩 3,4,5층
IDC센터	SM사업 (IDC사업)	서울시 중구 세종대로 39 대한상공회의소 2층

4) 종업원 현황

(2019년 12월 31일 기준)

구분	직원 수(명)						비고
	임원	관리사무직	연구/개발직	SE	영업직	합계	
남	12	18	16	93	21	160	-
여	-	10	3	17	1	31	-
합계	12	28	19	110	22	191	-

※ 계약직원 포함

5) 회사의 조직도

(2020년 3월 01일 기준)

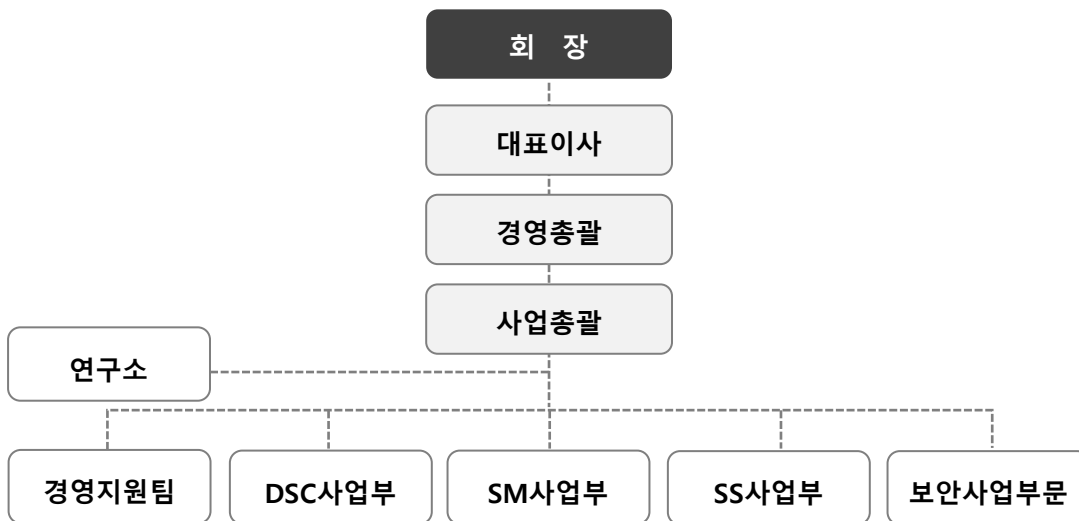

6) 주식에 관한 사항

1. 발행한 주식의 종류와 수

(2019년 12월 31일 기준)

주식의 종류	주식수(주)	액면총액(원)	구성비(%)
기명식보통주	11,954,227	5,977,113,500	100
합계	11,954,227	5,977,113,500	100

2. 자본금 변동 현황

(단위 : 천원 / 2019년 12월 31일 기준)

일자	증자내용	종류	수량	주당 액면가액	변동 자본금	변동 후 자본금
`98.08.26	법인설립	기명식 보통주식	10,000주	5,000원	50,000	50,000
`99.08.03	유상증자		10,000주	5,000원	50,000	100,000
`00.01.11	유상증자		4,000주	5,000원	20,000	120,000
`00.01.29	무상증자		144,000주	5,000원	720,000	840,000
`00.02.19	유상증자		29,050주	5,000원	145,250	985,250
`00.02.29	무상증자		295,575주	5,000원	1,477,875	2,463,125
`00.04.14	유상증자		4,818주	5,000원	24,090	2,487,215
`00.06.04	액면분할		4,476,987주	500원	2,238,494	2,487,215
`06.01.18	상장공모		6,607,000주	500원	816,285	3,303,500
`07.06.27	유상증자		1,982,100주	500원	991,050	4,294,550
`08.03.20	유상증자		2,576,730주	500원	1,288,365	5,582,915
`13.01.02	합병증자		788,397주	500원	394,199	5,977,114

3. 주식사무

결 산 일	12월 31일
정 기 주 주 총 회	사업연도 종료 후 3개월 이내
주 주 명 부 폐 쇄 시 기	매년 1월 1일부터 동월 7일까지
명 의 개 서 대 리 인	한국예탁결제원
공 고 계 재 방 법	서울신문 혹은 전자공고(www.hanilnetworks.com)

7) 사채에 관한 사항

- 해당사항 없음.

2. 영업의 경과 및 성과

1) 영업의 개황

존경하는 주주님 여러분! 안녕하십니까?

오늘 제22기 정기주주총회를 맞이하여, 변함없는 격려와 성원을 보내주신 주주님 여러분께 깊이 감사드리며, 간단히 작년 실적과 올해 시황에 대해 말씀드리겠습니다.

지난해 우리 회사는 국내외 경기불황에도 불구하고, 주주님들의 관심과 지원으로 연결재무제표 기준, 매출은 1,216억원을 기록하였고, 영업이익은 87억원, 당기순이익은 70억 원을 기록하였습니다.

올해 국내IT 시장규모는 지난해에 비해 3.2%성장한 23조원대 규모를 형성할 것으로 전망됩니다. 대내외 경제 환경 불투명이 심화되면서 침체되었던 국내 IT시장은 올해 다소 회복세로 전환될 것으로 보입니다. 반면에 기업들의 IT지출 전망에 따르면 비용절감과 성장을 위한 투자를 동시에 추구하겠다는 경향 또한 나오고 있습니다. 이러한 시장에서 성장의 기초를 지속적으로 유지시키기 위해 우리 회사는 새로운 도전을 멈추지 않을 것입니다.

주주님 여러분!

지난해는 비전을 달성하기 위한 기반조성에 노력을 쏟은 한해였습니다.

앞으로도 우리 임직원들은 지속적인 변화, 의미 있는 성과를 이어갈 것을 다짐하며,

주주님들의 아낌없는 애정과 관심을 부탁드립니다.

주주님 여러분의 가정에 건강과 행운이 항상 함께하기를 기원합니다.

감사합니다.

2020년 3월 18일

한 일 네 트 워크 스 주 식 회 사

대 표 이 사 박 지 훈

2) 사업유형별 매출 실적

(단위 : 천원)

매출유형	품 목	제 22기	제 21기	제 20기
서비스매출	유지보수 외	67,287,727	56,028,330	43,681,821
상품매출	네트워크 장비 외	54,326,805	70,567,551	70,532,491
합 계		121,614,532	126,595,881	114,214,312

3) 주요설비 신설 및 확장과 자금조달 상황

(단위 : 천원)

조 달 원 천	기초잔액	신규조달	상환등감소	기말잔액
은 행	-	10,000,000	-	10,000,000
기 타	-	-	-	-
총 계	-	10,000,000	-	10,000,000

3. 주요주주현황

(2019년 12월 31일 기준)

성명(법인명)	소유주식수	지분율	회사와의 거래관계	비고
한일홀딩스(주) 및 특별관계자	5,989,532주	50.10%	매출 등	

※ 5%이상 보유 주주

4. 모회사, 자회사 및 기업결합 사항 등

1) 모회사 현황

(단위 : 백만원, 주, %) (2019년 12월 31일 기준)

모회사				당사와의 관계		거래 관계
회사명	소재지	자본금	주요업종	소유 주식수	소유 비율	
한일홀딩스(주)	서울시 강남구 강남대로 330	31,342	지주사업	5,989,532주	50.10%	매출 등

※ 특수관계인 포함

2) 자회사 현황

(단위 : 백만원, 주, %) (2019년 12월 31일 기준)

자회사				당사와의 관계		거래 관계
회사명	소재지	자본금	주요업종	소유 주식수	소유 비율	
에프앤센터(주)	서울시 강남구 강남대로 330	50	소프트웨 어개발업	10,000	100.00	도급 계약

3) 모·자 회사에 대한 임원 겸직사항

(2019년 12월 31일 기준)

겸직임원		겸직회사	
성명	직위	회사명	직위
허기호	회장	한일홀딩스(주)	대표이사 회장
최동규	상무	에프앤센터(주)	대표이사

5. 최근 3년간 영업실적 및 재산상태

1) 영업실적 (연결기준)

(단위 : 원)

과목	제 22기 (2019.12.31)	제 21기 (2018.12.31)	제 20기 (2017.12.31)
1. 매출액	121,634,724,628	126,602,178,132	114,219,415,483
2. 매출원가	105,422,263,513	114,660,900,297	102,662,731,493
3. 매출총이익	16,212,461,115	11,941,277,835	11,556,683,990
4. 판매비와관리비	7,489,826,181	6,004,653,125	4,960,840,877
5. 영업이익	8,722,634,934	5,936,624,710	6,595,843,113
6. 금융수익	488,203,344	879,023,149	418,206,907
7. 금융비용	765,947,281	104,694,091	124,759,035
8. 기타수익	511,376,828	81,551,337	1,562,761,424
9. 기타비용	283,721,526	358,107,946	229,232,140
10. 지분법이익	-	-	754,988,883
11. 관계기업투자주식처분이익	-	-	2,832,755,102
12. 법인세차감전순이익	8,672,546,299	6,434,397,159	11,810,564,254
13. 법인세비용	1,631,615,714	1,332,799,248	6,014,204,221
14. 계속영업이익	7,040,930,585	5,101,597,911	5,796,360,033
15. 중단영업이익	-	-	10,316,451,173
16. 당기순이익	7,040,930,585	5,101,597,911	16,112,811,206

2) 영업실적 (별도기준)

(단위 : 원)

과목	제 22기 (2019.12.31)	제 21기 (2018.12.31)	제 20기 (2017.12.31)
1. 매출액	121,614,532,330	126,595,881,831	114,214,311,953
2. 매출원가	105,696,720,150	114,812,779,448	102,821,785,201

3. 매출총이익	15,917,812,180	11,783,102,383	11,392,526,752
4. 판매비와관리비	7,298,391,841	5,910,074,791	4,846,401,962
5. 영업이익	8,619,420,339	5,873,027,592	6,546,124,790
6. 금융수익	493,582,597	887,460,089	429,216,810
7. 금융비용	765,947,281	104,694,091	124,759,035
8. 기타수익	511,319,208	81,494,529	2,019,474,954
9. 기타비용	283,721,526	358,107,946	229,232,140
10. 종속기업 및 관계기업 투자 처분이익	-	-	16,295,174,878
11. 법인세차감전순이익	8,574,653,337	6,379,180,173	24,936,000,257
12. 법인세비용	1,620,847,494	1,323,634,336	6,048,379,351
13. 당기순이익	6,953,805,843	5,055,545,837	18,887,620,906

3) 재산상태 (연결기준)

(단위 : 원)

과 목	제 22기 (2019.12.31)	제 21 기 (2018.12.31)	제 20 기 (2017.12.31)
< 자 산 >			
1. 유동자산	43,699,029,504	43,134,106,337	62,963,819,119
2. 비유동자산	81,173,808,478	39,967,156,785	20,228,418,418
자 산 총 계	124,872,837,982	83,101,263,122	83,192,237,537
< 부 채 >			
1. 유동부채	31,748,536,354	19,375,380,971	24,996,368,171
2. 비유동부채	25,759,444,016	1,328,817,129	945,019,398
부 채 총 계	57,507,980,370	20,704,198,100	25,941,387,569
< 자 본 >			
1. 지배기업소유주지분	67,364,857,612	62,397,065,022	57,250,849,968
1) 자본금	5,977,113,500	5,977,113,500	5,977,113,500
2) 기타불입자본	22,813,395,068	22,813,395,068	21,553,443,959
3) 이익잉여금	38,274,666,157	33,830,852,217	29,720,292,509
4) 기타자본구성요소	299,682,887	(224,295,763)	-
2. 비지배기업소유주지분	-	-	-
자 본 총 계	67,364,857,612	62,397,065,022	57,250,849,968
부채와 자본총계	124,872,837,982	83,101,263,122	83,192,237,537

4) 재산상태 (별도기준)

(단위 : 원)

과 목	제 22기 (2019.12.31)	제 21 기 (2018.12.31)	제 20 기 (2017.12.31)
< 자 산 >			
1. 유동자산	43,562,137,310	43,061,267,913	62,877,623,045
2. 비유동자산	81,283,302,214	40,139,046,905	20,459,144,713
자 산 총 계	124,845,439,524	83,200,314,818	83,336,767,758
< 부 채 >			
1. 유동부채	31,704,211,050	19,354,155,945	24,964,087,757
2. 비유동부채	25,674,523,659	1,261,535,903	888,808,671
부 채 총 계	57,378,734,709	20,615,691,848	25,852,896,428
< 자 본 >			
1. 자본금	5,977,113,500	5,977,113,500	5,977,113,500
2. 기타불입자본	22,813,395,068	22,813,395,068	21,553,443,959
3. 이익잉여금	38,376,513,360	34,018,410,165	29,953,313,871
4. 기타자본구성요소	299,682,887	(224,295,763)	-
자 본 총 계	67,466,704,815	62,584,622,970	57,483,871,330
부채와 자본총계	124,845,439,524	83,200,314,818	83,336,767,758

6. 회사가 대처할 과제

- “2. 영업의 경과 및 성과”의 1) 영업의 개황 (본 자료 P.19) 참조

7. 이사 및 감사 현황

(2019년 12월 31일 기준)

구 분	성 명	직 위	담당업무 또는 주된 직무	회사와의 거래관계	비고
상 근	박 지 훈	대표이사	총 괄	없 음	등기
”	이 재 승	전 무	사 업 총 괄	”	등기
비상근	강 문 석	사외이사	경 영 자 문	”	등기
”	홍 순 보	감 사	감 사	”	등기

8. 회사, 회사 및 자회사 또는 회사의 자회사의 타회사에 대한 출자현황

(2019년 12월 31일 기준)

타회사 명칭	투자 및 출자회사 (당사 또는 자회사)	타회사에 출자한		당사에 출자한	
		소유주식수	소유비율	소유주식수	소유비율
에프앤센터(주)	한일네트웍스(주)	10,000 주	100.00%	-	-
한국단지(주)	한일네트웍스(주)	312,450주	3.00%		
전주방송	한일네트웍스(주)	788,000주	14.07%		
코모텍	한일네트웍스(주)	9,375주	1.27%		
후이즈	한일네트웍스(주)	25,428주	0.50%		
한국경제신문	한일네트웍스(주)	2,128주	0.01%		
인터베스트 신성장 투자조합	한일네트웍스(주)	54.66좌	2.00%		
한일홀딩스(주)	한일네트웍스(주)			5,766,232 주	48.24%

9. 주요채권자 등

(2019년 12월 31일 기준)

성명(법인명)	채권액(원)	채권자보유당사주식수	비고
신한은행	5,000,000,000	-	-
산업은행	5,000,000,000	-	-
델인터내셔널(주)	3,144,685,321	-	-

10. 결산기 후에 생긴 중요한 사실

- 해당사항없음.

11. 기타 영업에 관한 중요한 사항

- 해당사항없음.

V. 內部會計管理制度 運營實態報告書

1. 내부회계관리제도 운영실태보고서

본 대표이사 및 내부회계관리자는 2019년 12월 31일 현재 동일자로 종료하는 회계연도에 대한 당사의 내부회계관리제도의 설계 및 운영실태를 평가하였습니다.

내부회계관리제도의 설계 및 운영에 대한 책임은 본 대표이사 및 내부회계관리자를 포함한 회사의 경영진에 있습니다. 본 대표이사 및 내부회계관리자는 회사의 내부회계관리제도가 신뢰할 수 있는 재무제표의 작성 및 공시를 위하여 재무제표의 왜곡을 초래할 수 있는 오류나 부정행위를 예방하고 적발할 수 있도록 효과적으로 설계 및 운영되고 있는지의 여부에 대하여 평가하였습니다. 본 대표이사 및 내부회계관리자는 내부회계관리제도의 설계 및 운영실태 평가를 위해 내부회계관리제도 운영위원회에서 발표한 '내부회계관리제도 모범기준'을 사용하였습니다.

본 대표이사 및 내부회계관리자의 내부회계관리제도 운영실태 평가결과, 2019년 12월 31일 현재 당사의 내부회계관리제도는 '내부회계관리제도 모범기준'에 근거하여 볼 때, 중요성의 관점에서 효과적으로 설계되어 운영되고 있다고 판단됩니다.

본 대표이사 및 내부회계관리자는 보고내용이 거짓으로 기재되거나 표시되지 아니하였고, 기재하거나 표시하여야 할 사항을 빠뜨리고 있지 아니함을 확인하였습니다. 또한 본 대표이사 및 내부회계관리자는 보고내용에 중대한 오해를 일으키는 내용이 기재되거나 표시되지 아니하였다는 사실을 확인하였으며, 충분한 주의를 다하여 보고 내용의 기재사항을 직접 확인 검토하였습니다.

2020년 3월 18일

한 일 네 트 워크 스 주 식 회 사

대 표 이 사 박 지 훈

내부회계관리자 박 지 훈

VI. 財務諸表

<연결대차대조표(연결재무상태표)>

제22기 2019.12.31 현재

제21기 2018.12.31 현재

(단위: 원)

과 목	제 22(당)기말	제 21(전)기말
자 산		
I. 유동자산	43,699,029,504	43,134,106,337
1. 현금및현금성자산	9,881,863,783	6,739,901,479
2. 단기금융상품	6,462,959,398	7,452,922,438
3. 매출채권	17,081,063,325	17,888,154,998
4. 기타채권	791,732,469	33,410,185
5. 재고자산	8,913,118,435	10,406,503,660
6. 기타유동자산	568,292,094	613,213,577
II. 비유동자산	81,173,808,478	39,967,156,785
1. 장기금융상품	50,000,000	50,000,000
2. 유형자산	44,323,528,232	14,099,807,885
3. 무형자산	407,373,195	237,783,293
4. 기타금융자산	33,432,327,373	22,725,860,172
5. 이연법인세자산	2,903,955,208	2,474,524,138
6. 기타비유동자산	56,624,470	379,181,297
자 산 총 계	124,872,837,982	83,101,263,122
부 채		
I. 유동부채	31,748,536,354	19,375,380,971
1. 매입채무	9,364,750,397	13,718,251,967
2. 기타채무	4,093,270,174	2,746,842,829
3. 당기법인세부채	1,359,701,435	1,523,701,844
4. 기타유동부채	1,786,334,697	1,386,584,331
5. 유동성리스부채	15,144,479,651	-
II. 비유동부채	25,759,444,016	1,328,817,129
1. 장기차입금	10,000,000,000	-
2. 순확정급여부채	737,271,157	1,267,666,075
3. 기타비유동부채	95,250,195	61,151,054
4. 리스부채	14,926,922,664	-

과 목	제 22(당)기말	제 21(전)기말
부 채 총 계	57,507,980,370	20,704,198,100
자 본		
I. 지배주주지분	67,364,857,612	62,397,065,022
1. 자본금	5,977,113,500	5,977,113,500
2. 기타불입자본	22,813,395,068	22,813,395,068
3. 기타자본구성요소	299,682,887	(224,295,763)
4. 이익잉여금	38,274,666,157	33,830,852,217
II. 비지배주주지분		
자 본 총 계	67,364,857,612	62,397,065,022
부 채 및 자 본 총 계	124,872,837,982	83,101,263,122

<연결손익계산서(연결포괄손익계산서)>

제 22 기 (2019.01.01 부터 2019.12.31 까지)

제 21 기 (2018.01.01 부터 2018.12.31 까지)

(단위: 원)

과 목	제 22(당)기말	제 21(전)기말
I. 매출액	121,634,724,628	126,602,178,132
II. 매출원가	105,422,263,513	114,660,900,297
III. 매출총이익	16,212,461,115	11,941,277,835
1. 판매비와관리비	7,489,826,181	6,004,653,125
IV. 영업이익(손실)	8,722,634,934	5,936,624,710
1. 금융수익	488,203,344	879,023,149
2. 금융비용	765,947,281	104,694,091
3. 기타수익	511,376,828	81,551,337
4. 기타비용	283,721,526	358,107,946
V. 법인세비용차감전순이익(손실)	8,672,546,299	6,434,397,159
VI. 법인세비용(수익)	1,631,615,714	1,332,799,248
VII. 계속영업이익	7,040,930,585	5,101,597,911
VIII. 중단영업이익	-	-
IX. 연결당기순이익(손실)	7,040,930,585	5,101,597,911
X. 법인세차감후 기타포괄이익(손실)	317,707,405	(401,634,156)
1. 후속적으로 당기손익으로 재분류되지 않는 항목	317,707,405	(401,634,156)
(1) 확정급여제도의 재측정요소	(206,271,245)	(177,338,393)
(2) 기타포괄손익공정가치측정금융자산평가손익	523,978,650	(224,295,763)
2. 후속적으로 당기손익 재분류 되는 항목	-	-
XI. 당기총포괄손익	7,358,637,990	4,699,963,755
XII. 당기순이익(손실)의 귀속	7,040,930,585	5,101,597,911
1. 지배기업소유주지분	7,040,930,585	5,101,597,911
2. 비지배기업소유지분	-	-
XIII. 당기총포괄이익의 귀속	7,358,637,990	4,699,963,755
1. 지배기업소유주지분	7,358,637,990	4,699,963,755
2. 비지배기업소유지분	-	-
XIV. 지배기업소유주지분에 대한 주당이익		
1. 기본주당순이익(손실)	589	437

<연결자본변동표>

제 22 기 (2019.01.01 부터 2019.12.31 까지)

제 21 기 (2018.01.01 부터 2018.12.31 까지)

(단위: 원)

과 목	지배기업소유주지분				총 계
	자 본 금	기타불입자본	기타자본 구성요소	이익잉여금	
2018.01.01(수정전)	5,977,113,500	21,553,443,959	6,570,902	29,713,721,607	57,250,849,968
회계정책의 변경			(6,570,902)	6,570,902	-
2018.01.01(수정후)	5,977,113,500	21,553,443,959	-	29,720,292,509	57,250,849,968
당기순이익(손실)	-	-	-	5,101,597,911	5,101,597,911
확정급여제도의 재측정요소	-	-	-	(177,338,393)	(177,338,393)
기타포괄손익공정가치측정 금융자산의평가	-	-	(224,295,763)	-	(224,295,763)
연차배당	-	-	-	(813,699,810)	(813,699,810)
자기주식 취득 및 처분	-	755,309,480	-	-	755,309,480
자기주식처분이익	-	504,641,629	-	-	504,641,629
2018.12.31(기말자본)	5,977,113,500	22,813,395,068	(224,295,763)	33,830,852,217	62,397,065,022
2019.01.01(기초자본)	5,977,113,500	22,813,395,068	(224,295,763)	33,830,852,217	62,397,065,022
당기순이익	-	-	-	7,040,930,585	7,040,930,585
확정급여제도의 재측정요소	-	-	-	(206,271,245)	(206,271,245)
기타포괄손익공정가치측정 금융자산의평가	-	-	523,978,650	-	523,978,650
연차배당	-	-	-	(2,390,845,400)	(2,390,845,400)
2019.12.31(기말자본)	5,977,113,500	22,813,395,068	299,682,887	38,274,666,157	67,364,857,612

<연결현금흐름표>

제 22 기 (2019.01.01 부터 2019.12.31 까지)

제 21 기 (2018.01.01 부터 2018.12.31 까지)

(단위: 원)

과 목	제 22(당)기말	제 21(전)기말
I. 영업활동으로 인한 현금흐름	31,087,108,471	2,827,803,649
1. 당기순이익	7,040,930,585	5,101,597,911
2. 현금의 유출이 없는 비용 등의 가산	31,581,101,589	11,620,266,770
3. 현금의 유입이 없는 수익 등의 차감	(757,263,680)	(1,175,720,511)
4. 영업활동으로 인한 자산부채의 변동	(4,746,259,589)	(6,914,409,757)
5. 이자의 수취	202,245,662	476,556,703
6. 이자의 지급	(137,480,065)	(17,031,383)
7. 배당금의 수령	218,715,000	-
8. 법인세의 납부	(2,314,881,031)	(6,263,456,084)
II. 투자활동으로인한 현금흐름	(16,370,184,002)	(3,449,969,708)
1. 투자활동으로인한 현금유입	12,540,346,985	111,550,469,051
단기금융상품의 감소	6,420,000,000	58,209,087,673
당기손익인식금융자산의 감소	6,083,888,002	53,331,320,578
유형자산의 처분	36,458,983	10,060,800
2. 투자활동으로인한 현금유출	(28,910,530,987)	(115,000,438,759)
단기금융상품의 증가	(6,472,500,000)	(48,414,002,741)
당기손익인식금융자산의 증가	(4,998,000,000)	(43,033,366,304)
임차보증금 증가	(2,705,247,268)	(2,092,642,255)
유형자산의 취득	(7,190,510,355)	(8,483,598,789)
무형자산의 취득	(245,689,908)	(3,800,000)
기타포괄손익공정가치평가자산의증가	(7,298,583,456)	(12,973,028,670)
III. 재무활동으로인한 현금흐름	(11,574,962,165)	(1,411,413,883)
1. 재무활동으로인한 현금유입	10,000,000,000	4,564,285,927
단기차입금의 차입	-	3,162,000,000
장기차입금의 차입	10,000,000,000	-
자기주식의 처분	-	1,402,285,927
2. 재무활동으로인한 현금유출	(21,574,962,165)	(5,975,699,810)
단기차입금의 상환	-	(5,162,000,000)

과 목	제 22(당)기말	제 21(전)기말
리스부채의 상환	(19,184,116,765)	-
배당금의 지급	(2,390,845,400)	(813,699,810)
IV. 현금및현금성자산의 증가(감소)	3,141,962,304	(2,033,579,942)
V. 기초의 현금및현금성자산	6,739,901,479	8,773,481,421
VI. 기말의 현금및현금성자산	9,881,863,783	6,739,901,479

<대차대조표(재무상태표)>

제22기 2019.12.31 현재

제21기 2018.12.31 현재

(단위: 원)

과 목	제 22(당)기말	제 21(전)기말
자 산		
I. 유동자산	43,562,137,310	43,061,267,913
1. 현금및현금성자산	9,835,550,218	6,701,734,346
2. 단기금융상품	6,375,459,398	7,417,922,438
3. 매출채권	17,079,177,218	17,889,490,775
4. 기타채권	791,385,729	33,208,620
5. 재고자산	8,913,118,435	10,406,503,660
6. 기타유동자산	567,446,312	612,408,074
II. 비유동자산	81,283,302,214	40,139,046,905
1. 장기금융상품	50,000,000	50,000,000
2. 유형자산	44,323,528,232	14,099,807,885
3. 무형자산	407,373,195	237,783,293
4. 기타금융자산	33,552,327,373	22,905,860,172
5. 이연법인세자산	2,893,448,944	2,466,414,258
6. 기타비유동자산	56,624,470	379,181,297
자 산 총 계	124,845,439,524	83,200,314,818
부 채		
I. 유동부채	31,704,211,050	19,354,155,945
1. 매입채무	9,369,360,471	13,719,587,744
2. 기타채무	4,054,487,607	2,730,092,407
4. 당기법인세부채	1,351,182,334	1,518,084,013
5. 기타유동부채	1,784,700,987	1,386,391,781
6. 유동성리스부채	15,144,479,651	-
II. 비유동부채	25,674,523,659	1,261,535,903
1. 장기차입금	10,000,000,000	-
2. 순확정급여부채	655,067,103	1,201,815,759
3. 기타비유동부채	92,533,892	59,720,144
4. 리스부채	14,926,922,664	-

과 목	제 22(당)기말	제 21(전)기말
부 채 총 계	57,378,734,709	20,615,691,848
자 본		
1. 자본금	5,977,113,500	5,977,113,500
2. 기타불입자본	22,813,395,068	22,813,395,068
3. 기타자본구성요소	299,682,887	(224,295,763)
4. 이익잉여금	38,376,513,360	34,018,410,165
자 본 총 계	67,466,704,815	62,584,622,970
부 채 및 자 본 총 계	124,845,439,524	83,200,314,818

<손익계산서(포괄손익계산서)>

제 22 기 (2019.01.01 부터 2019.12.31 까지)

제 21 기 (2018.01.01 부터 2018.12.31 까지)

(단위: 원)

과 목	제 22(당)기말	제 21(전)기말
I. 매출액	121,614,532,330	126,595,881,831
II. 매출원가	105,696,720,150	114,812,779,448
III. 매출총이익	15,917,812,180	11,783,102,383
1. 판매비와 관리비	7,298,391,841	5,910,074,791
IV. 영업이익(손실)	8,619,420,339	5,873,027,592
1. 금융수익	493,582,597	887,460,089
2. 금융비용	765,947,281	104,694,091
3. 기타수익	511,319,208	81,494,529
4. 기타비용	283,721,526	358,107,946
V. 법인세비용차감전순이익(손실)	8,574,653,337	6,379,180,173
VI. 법인세비용(수익)	1,620,847,494	1,323,634,336
VII. 당기순이익(손실)	6,953,805,843	5,055,545,837
VIII. 법인세차감후 기타포괄이익(손실)	319,121,402	(401,045,496)
1. 후속적으로 당기손익으로 재분류되지 않는 항목	319,121,402	(401,045,496)
(1) 확정급여제도의 재측정요소	(204,857,248)	(176,749,733)
(2) 기타포괄손익공정가치측정금융자산평가손익	523,978,650	(224,295,763)
2. 후속적으로 당기손익으로 재분류 되는 항목	-	-
(1) 매도가능금융자산평가손익	-	-
IX. 당기총포괄이익	7,272,927,245	4,654,500,341
X. 주당이익		
1. 기본주당순이익(손실)	582	433

<이익잉여금처분계산서(안)>

제 22 기 (2019.01.01 부터 2019.12.31 까지)

제 21 기 (2018.01.01 부터 2018.12.31 까지)

(단위: 원)

과 목	제 22(당)기말	제 21(전)기말
I. 미처분이익잉여금(미처리결손금)	6,828,617,360	4,409,599,165
1. 전기이월미처분이익잉여금	79,668,765	(475,767,841)
2. 확정급여제도의 재측정요소	(204,857,248)	(176,749,733)
3. 당기순이익(손실)	6,953,805,843	5,055,545,837
4. 회계기준변경		6,570,902
II. 이익잉여금처분액	(6,824,420,210)	(4,329,930,400)
1. 임의적립금	(3,800,000,000)	(1,700,000,000)
2. 법정적립금	(274,948,000)	(239,085,000)
3. 배당액	(2,749,472,210)	(2,390,845,400)
가. 현금배당금 주당배당금(시가배당률) : 제22기: 230원(5.1%) 제21기: 200원(3.8%)	(2,749,472,210)	(2,390,845,400)
IV. 차기이월미처분이익잉여금 (미처리결손금)	4,197,150	79,668,765

<자본변동표>

제 22 기 (2019.01.01 부터 2019.12.31 까지)

제 21 기 (2018.01.01 부터 2018.12.31 까지)

(단위: 원)

과 목	자 본 금	기타불입자본	기타자본구성요소	이익잉여금	총 계
2018.01.01(수정전)	5,977,113,500	21,553,443,959	6,570,902	29,946,742,969	57,483,871,330
회계정책변경에 따른 증가 (감소)			(6,570,902)	6,570,902	-
2018.01.01(수정후)	5,977,113,500	21,553,443,959	-	29,953,313,871	57,483,871,330
당기순이익(손실)				5,055,545,837	5,055,545,837
확정급여제도의 재측정요소				(176,749,733)	(176,749,733)
기타포괄공정가치측정 금융자산의 평가			(224,295,763)		(224,295,763)
자기주식		755,309,480			755,309,480
자기주식처분이익		504,641,629			504,641,629
연차배당				(813,699,810)	(813,699,810)
2018.12.31 (기말자본)	5,977,113,500	22,813,395,068	(224,295,763)	34,018,410,165	62,584,622,970
2019.01.01 (기초자본)	5,977,113,500	22,813,395,068	(224,295,763)	34,018,410,165	62,584,622,970
당기순이익(손실)				6,953,805,843	6,953,805,843
확정급여제도의 재측정요소				(204,857,248)	(204,857,248)
기타포괄공정가치측정 금융자산의 평가			523,978,650		523,978,650
연차배당				(2,390,845,400)	(2,390,845,400)
2019.12.31(기말자본)	5,977,113,500	22,813,395,068	299,682,887	38,376,513,360	67,466,704,815

<현금흐름표>

제 22 기 (2019.01.01 부터 2019.12.31 까지)

제 21 기 (2018.01.01 부터 2018.12.31 까지)

(단위: 원)

과 목	제 22(당)기말	제 21(전)기말
I. 영업활동으로 인한 현금흐름	30,966,462,039	2,779,457,443
1. 당기순이익	6,953,805,843	5,055,545,837
2. 현금의 유출이 없는 비용 등의 가산	31,551,210,672	11,591,069,290
3. 현금의 유입이 없는 수익 등의 차감	(762,642,933)	(1,184,157,451)
4. 영업활동으로 인한 자산부채의 변동	(4,757,263,665)	(6,893,255,875)
5. 이자의 수취	207,770,090	485,020,208
6. 이자의 지급	(140,340,508)	(19,636,150)
7. 배당금의 수령	218,715,000	-
8. 법인세의 납부	(2,304,792,460)	(6,255,128,416)
II. 투자활동으로인한 현금흐름	(16,257,684,002)	(3,389,969,708)
1. 투자활동으로인한 현금유입	12,540,346,985	111,550,469,051
단기금융상품의 감소	6,360,000,000	58,149,087,673
당기손익인식금융자산의감소	6,083,888,002	53,331,320,578
장기대여금의 감소	60,000,000	60,000,000
유형자산의처분	36,458,983	10,060,800
2. 투자활동으로인한 현금유출	(28,798,030,987)	(114,940,438,759)
단기금융상품의증가	(6,360,000,000)	(48,354,002,741)
당기손익인식금융자산의증가	(4,998,000,000)	(43,033,366,304)
임차보증금의감소(증가)	(2,705,247,268)	(2,092,642,255)
유형자산의취득	(7,190,510,355)	(8,483,598,789)
무형자산의취득	(245,689,908)	(3,800,000)
기타포괄손익공정가치평가자산의증가	(7,298,583,456)	(12,973,028,670)
III. 재무활동으로인한 현금흐름	(11,574,962,165)	(1,411,413,883)
1. 재무활동으로인한 현금유입	10,000,000,000	4,564,285,927
단기차입금의 차입	-	3,162,000,000
장기차입금의 차입	10,000,000,000	-
자기주식의 처분	-	1,402,285,927
2. 재무활동으로인한 현금유출	(21,574,962,165)	(5,975,699,810)

과 목	제 22(당)기말	제 21(전)기말
단기차입금의 상환	-	(5,162,000,000)
리스부채의 상환	(19,184,116,765)	-
배당금의 지급	(2,390,845,400)	(813,699,810)
IV. 현금및현금성자산의 증가(감소)	3,133,815,872	(2,021,926,148)
V. 기초의 현금및현금성자산	6,701,734,346	8,723,660,494
VI. 기말의 현금및현금성자산	9,835,550,218	6,701,734,346

이사회 결의로 이상과 같이 제22기(2019. 01. 01 ~ 2019.12.31) 결산보고서를 제출합니다.

2020년 3월 18일
한 일 네 트 워 크 스 (주)

대표이사 박 지 훈
이 사 이 재 승
이 사 강 문 석